



ΕΡΕΥΝΑ ΕΡΓΑΤΙΚΟΥ ΔΥΝΑΜΙΚΟΥ: ΑΝΑΚΟΙΝΩΣΗ

ΣΥΝΟΠΤΙΚΑ ΑΠΟΤΕΛΕΣΜΑΤΑ Β΄ ΤΡΙΜΗΝΟΥ 2025

ΜΗΝΙΑΙΕΣ ΕΚΤΙΜΗΣΕΙΣ ΙΟΥΝΙΟΥ ΚΑΙ ΙΟΥΛΙΟΥ 2025

Η Ελληνική Στατιστική Αρχή ανακοινώνει συνοπτικά αποτελέσματα της Έρευνας Εργατικού Δυναμικού για το Β΄ τρίμηνο 2025 και για τους μήνες Ιούνιο και Ιούλιο 2025.

Η ΕΛΣΤΑΤ δημοσιεύει συνοπτικά τις εκτιμήσεις της Έρευνας Εργατικού Δυναμικού, για τους μήνες Ιούνιο και Ιούλιο 2025, με βάση τα στοιχεία που διαβιβάστηκαν στην Eurostat στις 27/8/2025. Οι τρέχουσες εκτιμήσεις για τη χρονική περίοδο Απρίλιος 2024 – Ιούλιος 2025 παρουσιάζονται στον Πίνακα 9.

A. Β΄ ΤΡΙΜΗΝΟ 2025

Σύμφωνα με τα αποτελέσματα της έρευνας Β΄ τριμήνου 2025:

- Ο αριθμός των **απασχολουμένων** ανήλθε σε 4.386.832 άτομα παρουσιάζοντας αύξηση κατά 4,0% σε σχέση με το προηγούμενο τρίμηνο και αύξηση κατά 1,4%, σε σχέση με το αντίστοιχο τρίμηνο του προηγούμενου έτους (Πίνακες 1, 2).
- Ο αριθμός των **ανέργων** ανήλθε σε 411.722 άτομα, παρουσιάζοντας μείωση κατά 15,7% σε σχέση με το προηγούμενο τρίμηνο και μείωση κατά 12,0%, σε σχέση με το αντίστοιχο τρίμηνο του προηγούμενου έτους (Πίνακες 1, 2). Το ποσοστό ανεργίας το Β΄ τρίμηνο 2025 ανήλθε σε **8,6%** (Πίνακας 1). Το ποσοστό ανεργίας κατά το προηγούμενο τρίμηνο (Α΄ 2025) ήταν 10,4% και κατά το αντίστοιχο τρίμηνο του προηγούμενου έτους (Β΄ 2024) ήταν 9,8%.
- Τα άτομα που δεν περιλαμβάνονται στο εργατικό δυναμικό, ή «**άτομα εκτός του εργατικού δυναμικού**», δηλαδή τα άτομα που δεν εργάζονται ούτε αναζητούν εργασία, ανήλθαν σε 4.205.058. Ειδικότερα, τα άτομα εκτός του εργατικού δυναμικού **κάτω των 75 ετών**, ανήλθαν σε 2.965.238. Ο αριθμός τους μειώθηκε κατά 3,3% σε σχέση με το προηγούμενο τρίμηνο και κατά 1,0% σε σχέση με το αντίστοιχο τρίμηνο του προηγούμενου έτους (Πίνακες 1, 2).

Αναλυτικά, τα αποτελέσματα για το Β΄ τρίμηνο 2025 παρουσιάζονται στην Ανακοίνωση που δημοσιεύεται επίσης σήμερα, 1/9/2025, και η οποία ήταν προγραμματισμένη για την Πέμπτη 4 Σεπτεμβρίου 2025. Ακολουθούν γραφήματα και συνοπτικοί πίνακες.

Σημειώνεται ότι οι τριμηνιαίες εκτιμήσεις της Έρευνας δεν υποβάλλονται σε εποχική διόρθωση, όπως γίνεται με τις μηνιαίες. Συνεπώς, ο μέσος όρος των εποχικά διορθωμένων μηνιαίων εκτιμήσεων δύναται να διαφέρει από την εκτίμηση του αντίστοιχου τριμήνου.

Πληροφορίες για μεθοδολογικά θέματα

Δ/ση Στατιστικών Πληθυσμού, Απασχόλησης και Κόστους Ζωής
Τμήμα Στατιστικών Εργασιών
Κωνσταντίνος Λοΐζος
Τηλ.: 213 135 2173
E-mail: k.loizos@statistics.gr

Πληροφορίες για παροχή δεδομένων

Τηλ: 213 135 2022
e-mail: data.dissem@statistics.gr

Γράφημα 1. Αριθμός απασχολούμενων και ανέργων

(Σε χιλιάδες)

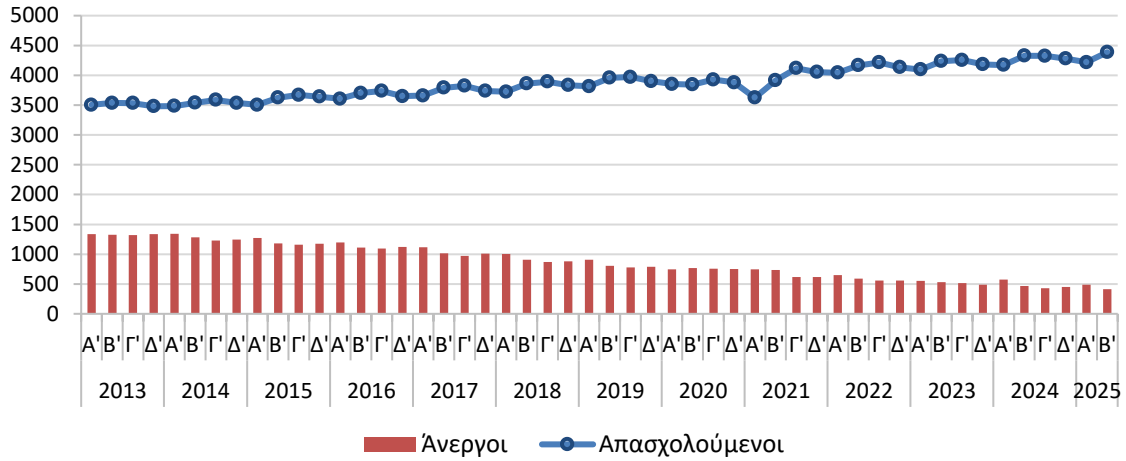

Πίνακας 1. Κατάσταση απασχόλησης και ποσοστό ανεργίας, Β' τρίμηνο 2025

(Σε χιλιάδες)

Απασχολούμενοι	Άνεργοι	Άτομα εκτός του εργατικού δυναμικού	Ποσοστό ανεργίας (%)	Ποσοστό εργατικού δυναμικού (%)
4.386,8	411,7	4.205,1	8,6	53,3

Πίνακας 2. Απασχολούμενοι, άνεργοι και άτομα εκτός του εργατικού δυναμικού κατά το Β' τρίμηνο 2025, και μεταβολή σε σύγκριση με το Α' τρίμηνο 2025 και το Β' τρίμηνο 2024

(Σε χιλιάδες)

Κατάσταση απασχόλησης	Β' τρίμηνο 2025	Α' τρίμηνο 2025	Β' τρίμηνο 2024	Τριμηνιαία μεταβολή (%)	Ετήσια μεταβολή (%)
Απασχολούμενοι	4.386,8	4.216,8	4.327,8	4,0	1,4
Άνεργοι	411,7	488,1	467,6	-15,7	-12,0
Άτομα εκτός του εργατικού δυναμικού	2.965,2	3.066,0	2.994,6	-3,3	-1,0

Γράφημα 2. Ποσοστό (%) ανεργίας ανά Περιφέρεια

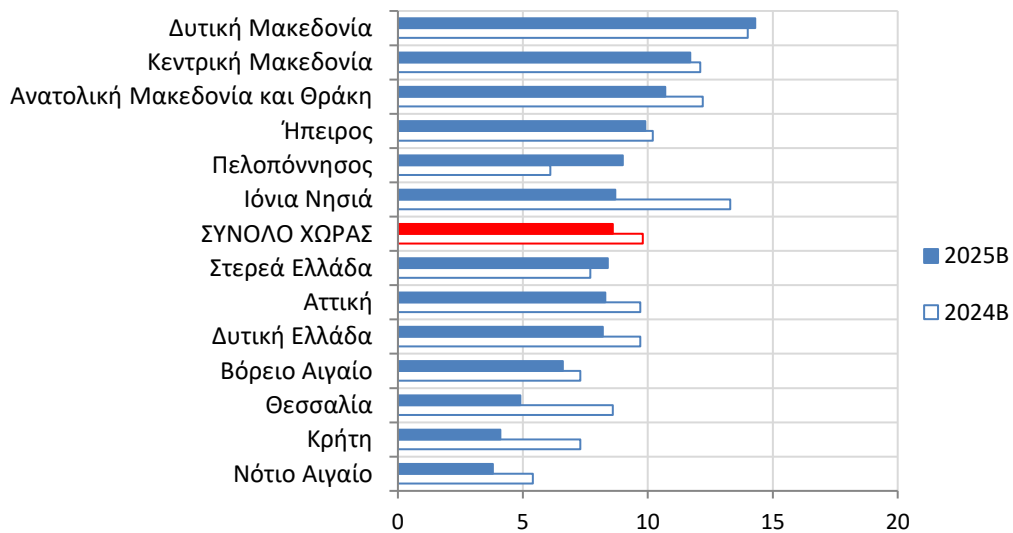

Β. ΙΟΥΝΙΟΣ 2025

Πίνακας 3. Απασχολούμενοι, άνεργοι, άτομα εκτός του εργατικού δυναμικού και ποσοστό (%) ανεργίας, Ιούνιος 2020 - 2025

	Ιούνιος					
	2020	2021	2022	2023	2024	2025
Απασχολούμενοι	3.455.677	3.983.913	4.125.333	4.198.871	4.264.086	4.338.342
Άνεργοι	881.183	708.050	589.681	553.305	418.380	403.251
Άτομα εκτός εργατικού δυναμικού	3.558.219	3.170.370	3.115.810	3.049.694	3.096.072	3.009.318
Ποσοστό ανεργίας	20,3	15,1	12,5	11,6	8,9	8,5

Το εποχικά διορθωμένο ποσοστό ανεργίας τον Ιούνιο του 2025 ανήλθε σε **8,5%** έναντι του αναθεωρημένου προς τα κάτω 8,9% τον Ιούνιο του 2024, και του αναθεωρημένου προς τα πάνω 8,0% τον Μάιο του 2025.

Γράφημα 3. Εξέλιξη μεγεθών απασχόλησης και ανεργίας

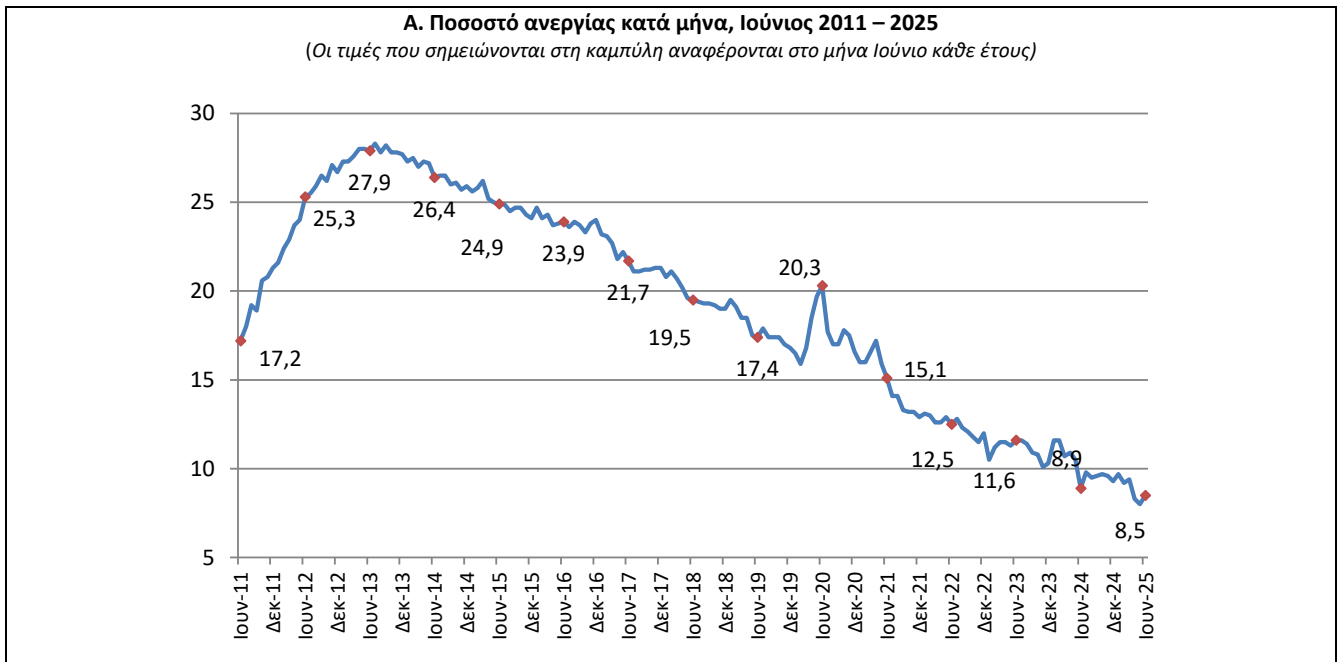

Β. Πλήθος απασχολούμενων, ανέργων και ατόμων εκτός εργατικού δυναμικού (σε χιλιάδες)

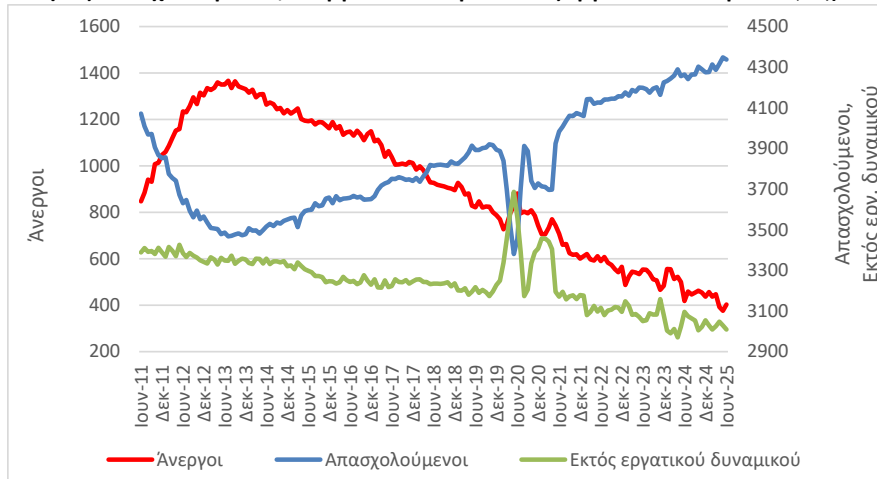

Στους Πίνακες 4 και 5 που ακολουθούν παρουσιάζεται το ποσοστό της ανεργίας, αναλυτικά, κατά φύλο και μεγάλες ομάδες ηλικιών, για το μήνα Ιούνιο των ετών 2020 έως και 2025.

Πίνακας 4. Ποσοστό (%) ανεργίας κατά φύλο, Ιούνιος 2020 – 2025

Φύλο	Ιούνιος					
	2020	2021	2022	2023	2024	2025
Άνδρες	17,8	11,8	8,8	9,0	7,4	6,9
Γυναίκες	23,5	19,2	17,1	14,9	10,9	10,5
Σύνολο	20,3	15,1	12,5	11,6	8,9	8,5

Πίνακας 5. Ποσοστό (%) ανεργίας κατά μεγάλες ομάδες ηλικιών, Ιούνιος 2020 - 2025

Ομάδες ηλικιών	Ιούνιος					
	2020	2021	2022	2023	2024	2025
15-24	44,4	32,8	31,8	24,6	23,8	18,2
25-74	19,2	14,2	11,4	10,9	8,1	8,0
Σύνολο	20,3	15,1	12,5	11,6	8,9	8,5

Γράφημα 4. Ποσοστό (%) ανεργίας - Εποχικά και Μη Εποχικά Διορθωμένες Εκτιμήσεις

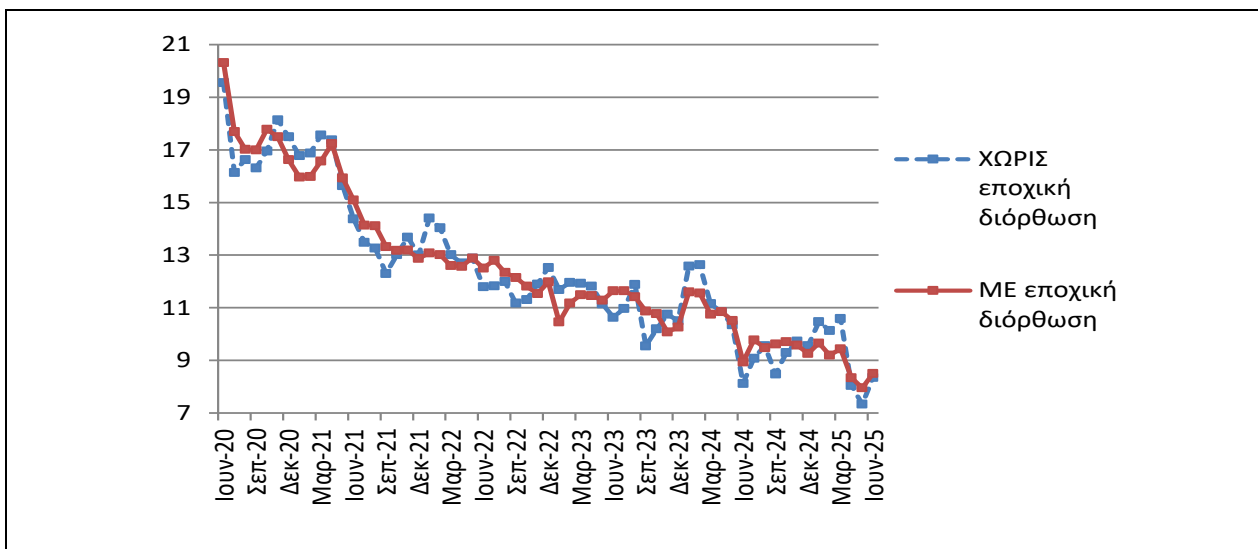

Γ. ΙΟΥΛΙΟΣ 2025

Τα στοιχεία που ακολουθούν έχουν προκύψει μετά από την εφαρμογή της διαδικασίας “benchmarking” η οποία εφαρμόζεται όταν οριστικοποιούνται τα στοιχεία ενός τριμήνου και τα δεδομένα αυτά ενημερώνουν τη χρονοσειρά η οποία υποβάλλεται σε εποχική διόρθωση.

Πίνακας 6: Απασχολούμενοι, άνεργοι, άτομα εκτός του εργατικού δυναμικού και ποσοστό (%) ανεργίας, Ιούλιος 2020 - 2025

	Ιούλιος					
	2020	2021	2022	2023	2024	2025
Απασχολούμενοι	3.694.141	4.009.998	4.138.393	4.188.869	4.237.671	4.384.424
Άνεργοι	795.258	659.172	607.422	552.675	460.294	380.885
Άτομα εκτός εργατικού δυναμικού	3.401.714	3.191.653	3.082.586	3.058.642	3.078.108	2.983.272
Ποσοστό ανεργίας	17,7	14,1	12,8	11,7	9,8	8,0

Το **εποχικά διορθωμένο ποσοστό ανεργίας** τον Ιούλιο του 2025 ανήλθε σε **8,0%** έναντι του 9,8% τον Ιούλιο του 2024, και του αναθεωρημένου προς τα πάνω 9,0% τον Ιούνιο του 2025.

Γράφημα 5. Εξέλιξη μεγεθών απασχόλησης και ανεργίας

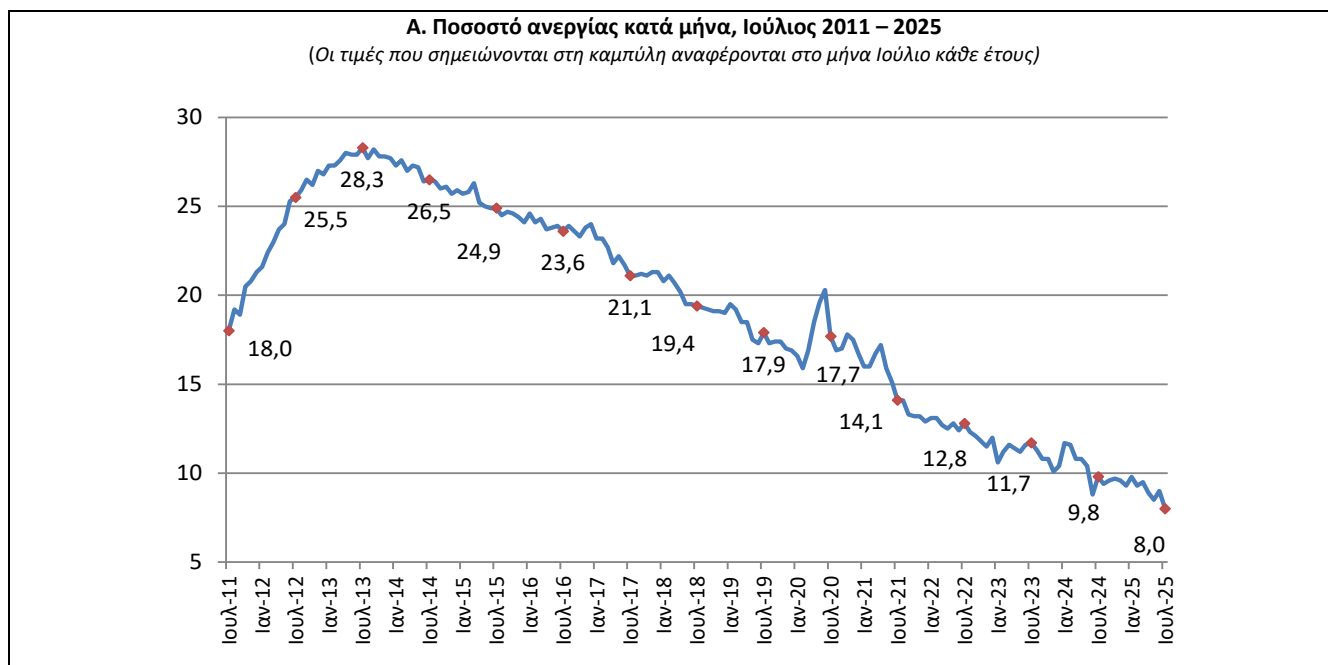

Β. Πλήθος απασχολούμενων, ανέργων και ατόμων εκτός εργατικού δυναμικού (σε χιλιάδες)

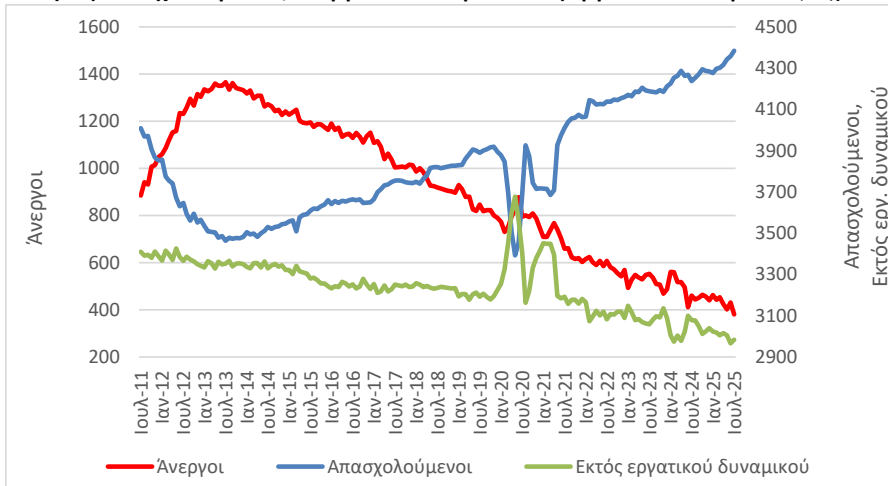

Στους Πίνακες 7 και 8 που ακολουθούν παρουσιάζεται το ποσοστό της ανεργίας, αναλυτικά, κατά φύλο και μεγάλες ομάδες ηλικιών, για τον μήνα Ιούλιο των ετών 2020 έως και 2025.

Πίνακας 7. Ποσοστό (%) ανεργίας κατά φύλο, Ιούλιος 2020 – 2025

Φύλο	Ιούλιος					
	2020	2021	2022	2023	2024	2025
Άνδρες	14,5	10,5	10,0	9,1	7,6	6,3
Γυναίκες	21,9	18,6	16,4	14,9	12,6	10,1
Σύνολο	17,7	14,1	12,8	11,7	9,8	8,0

Πίνακας 8. Ποσοστό (%) ανεργίας κατά μεγάλες ομάδες ηλικιών, Ιούλιος 2020 - 2025

Ομάδες ηλικιών	Ιούλιος					
	2020	2021	2022	2023	2024	2025
15-24	41,3	34,2	29,5	27,7	19,2	18,9
25-74	16,5	13,1	11,9	10,7	9,3	7,4
Σύνολο	17,7	14,1	12,8	11,7	9,8	8,0

Γράφημα 6. Ποσοστό (%) ανεργίας - Εποχικά και Μη Εποχικά Διορθωμένες Εκτιμήσεις

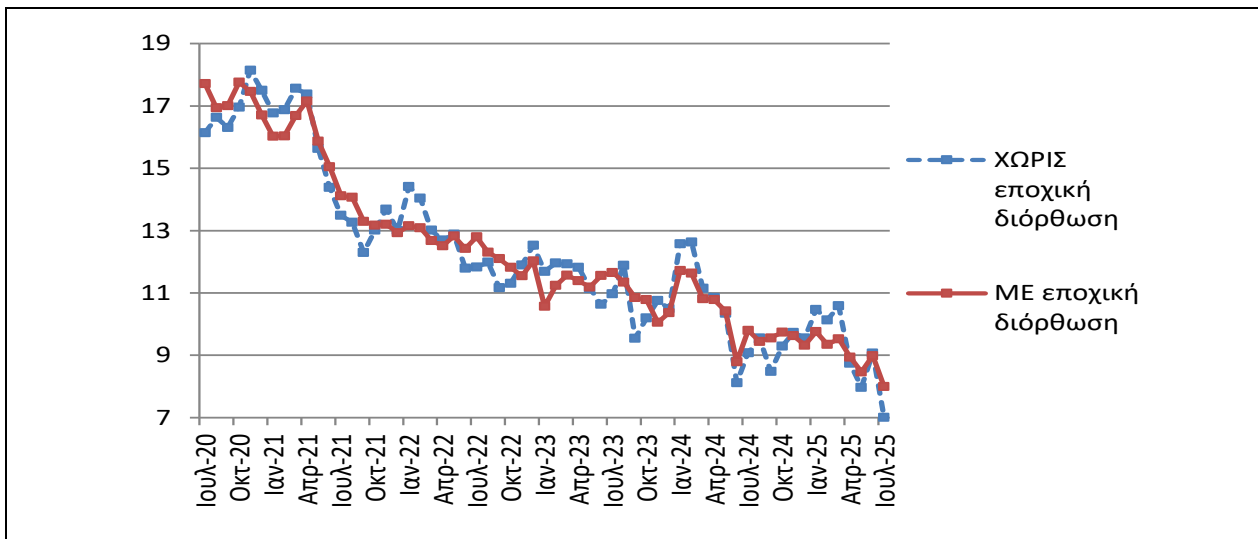

Δ. Αναθεωρήσεις των εποχικά διορθωμένων μηνιαίων εκτιμήσεων της Έρευνας Εργατικού Δυναμικού

Οι μηνιαίες εκτιμήσεις για τον αριθμό των απασχολούμενων, των ανέργων και του ποσοστού ανεργίας μπορεί να αναθεωρηθούν κατά τους επόμενους μήνες λόγω της ενσωμάτωσης νέων δεδομένων στον υπολογισμό της εποχικά διορθωμένης χρονοσειράς, της συμπερίληψης στον υπολογισμό της χρονοσειράς των πλέον πρόσφατων τριμηνιαίων αποτελεσμάτων της Έρευνας Εργατικού Δυναμικού και της αναθεώρησης του μοντέλου εποχικής διόρθωσης με τα πλήρη ετήσια δεδομένα της έρευνας. Με την παρούσα Ανακοίνωση οι εκτιμήσεις του ποσοστού ανεργίας για την περίοδο Απριλίου 2024 – Ιουλίου 2025 αναθεωρούνται (σε σχέση με τις αντίστοιχες εκτιμήσεις της προηγούμενης Ανακοίνωσης) ως εξής:

Πίνακας 9. Σύγκριση εποχικά διορθωμένων εκτιμήσεων

	Εκτιμήσεις δημοσιευμένες στις 2 Ιουλίου 2025	Εκτιμήσεις μέχρι και τον Ιούνιο 2025	Τρέχουσες εκτιμήσεις
Απρίλιος 2024	10,8	10,9	10,8
Μάιος 2024	10,5	10,5	10,4
Ιούνιος 2024	9,0	8,9	8,8
Ιούλιος 2024	9,8	9,8	9,8
Αύγουστος 2024	9,5	9,5	9,4
Σεπτέμβριος 2024	9,6	9,6	9,6
Οκτώβριος 2024	9,7	9,7	9,7
Νοέμβριος 2024	9,6	9,6	9,6
Δεκέμβριος 2024	9,3	9,3	9,3
Ιανουάριος 2025	9,6	9,7	9,8
Φεβρουάριος 2025	9,2	9,2	9,3
Μάρτιος 2025	9,5	9,4	9,5
Απρίλιος 2025	8,3	8,3	8,9
Μάιος 2025	7,9	8,0	8,5
Ιούνιος 2025	-	8,5	9,0
Ιούλιος 2025	-	-	8,0

ΕΠΕΞΗΓΗΜΑΤΙΚΕΣ ΣΗΜΕΙΩΣΕΙΣ

Έρευνα Εργατικού Δυναμικού	Η Έρευνα Εργατικού Δυναμικού διενεργείται από το 1981. Μέχρι το 1997 τα αποτελέσματα εξάγονταν σε ετήσια βάση, με περίοδο αναφοράς το 2 ^ο τρίμηνο του έτους, ενώ από το 1998 και εξής η έρευνα είναι συνεχής και παράγει τριμηνιαία αποτελέσματα. Βασικός σκοπός της είναι η κατανομή του πληθυσμού εργάσιμης ηλικίας (15 ετών και άνω) σε τρεις πλήρως διακριτές ομάδες: απασχολούμενοι, άνεργοι και άτομα εκτός εργατικού δυναμικού (οικονομικά μη ενεργοί). Επιπλέον, συλλέγει πληροφορίες που αφορούν σε δημογραφικά χαρακτηριστικά, σε χαρακτηριστικά της κύριας και δευτερεύουσας απασχόλησης, ολοκληρωμένο εκπαιδευτικό επίπεδο, συμμετοχή σε εκπαιδευτικές δραστηριότητες, προηγούμενη εργασιακή εμπειρία και αναζήτηση εργασίας.
Νομικό πλαίσιο	Η παρούσα έρευνα είναι πλήρως εναρμονισμένη με την Ευρωπαϊκή νομοθεσία. Η κύρια νομοθετική πράξη είναι ο Κανονισμός (ΕΕ) 2019/1700 του Ευρωπαϊκού Κοινοβουλίου και του Συμβουλίου για τη θέσπιση κοινού πλαισίου για τις ευρωπαϊκές στατιστικές σχετικά με τα άτομα και τα νοικοκυριά, ο οποίος ισχύει από την 1/1/2021 και αντικατέστησε τον (ΕΚ) 577/98. Ο εφαρμοστικός Κανονισμός (ΕΕ) 2019/2240 καθορίζει το σχεδιασμό και τα χαρακτηριστικά της έρευνας ενώ ο Κανονισμός (ΕΕ) 2019/2241 ορίζει τα τεχνικά στοιχεία των μηνιαίων δεδομένων για την ανεργία.
Περίοδος Αναφοράς	Το δείγμα της Έρευνας Εργατικού Δυναμικού ισοκατανέμεται μέσα στις 4 (ή 5) εβδομάδες του μήνα. Κάθε επιλεγμένο νοικοκυριό αντιστοιχεί σε μια συγκεκριμένη εβδομάδα, την εβδομάδα αναφοράς (από Δευτέρα ως Κυριακή).
Κάλυψη	Για την εξαγωγή των μηνιαίων εκτιμήσεων χρησιμοποιείται το υποσύνολο του δείγματος της τριμηνιαίας έρευνας Εργατικού Δυναμικού, το οποίο ερευνάται κατά τον αντίστοιχο μήνα.
Ορισμοί	<p>Απασχολούμενοι: τα άτομα ηλικίας 15 έως 89 ετών τα οποία ενέπιπταν κατά τη διάρκεια της εβδομάδας αναφοράς σε μία από τις ακόλουθες κατηγορίες:</p> <p>α) άτομα τα οποία κατά τη διάρκεια της εβδομάδας αναφοράς εργάστηκαν για τουλάχιστον 1 ώρα έναντι αμοιβής ή κέρδους, συμπεριλαμβανομένων των συμβοηθούτων μελών οικογενειακής επιχείρησης ·</p> <p>β) άτομα με θέση εργασίας ή επαγγελματική δραστηριότητα τα οποία δεν εργάζονταν προσωρινά κατά τη διάρκεια της εβδομάδας αναφοράς αλλά είχαν σύνδεση με την εργασία τους· σύνδεση εργασίας έχουν οι ακόλουθες ομάδες:</p> <ul style="list-style-type: none">— άτομα που δεν εργάζονται λόγω αργίας/διακοπών, ρυθμίσεων του χρόνου εργασίας, αναρρωτικής άδειας, άδειας μητρότητας ή πατρότητας,— άτομα που συμμετέχουν σε κατάρτιση σχετική με την εργασία,— άτομα σε γονική άδεια, τα οποία λαμβάνουν και/ή δικαιούνται εισόδημα ή επιδόματα σχετικά με την εργασία ή των οποίων η γονική άδεια είναι μέγιστης αναμενόμενης διάρκειας 3 μηνών,— εποχιακοί εργαζόμενοι κατά τη διάρκεια της νεκρής περιόδου, εάν συνεχίζουν να εκτελούν τακτικά καθήκοντα και υποχρεώσεις για την εργασία ή την επαγγελματική δραστηριότητα, εξαιρουμένης της εκπλήρωσης νομικών ή διοικητικών υποχρεώσεων,— άτομα τα οποία δεν εργάζονται προσωρινά για άλλους λόγους, εάν η απουσία είναι μέγιστης αναμενόμενης διάρκειας 3 μηνών, <p><i>Σημείωση: τα συμβοηθούμενα μέλη οικογενειακής επιχείρησης, τα άτομα που απασχολούνται σε εργασίες παραγωγής για ιδία χρήση, οι εθελοντές εργαζόμενοι, οι μη αμειβόμενοι ασκούμενοι και τα άτομα που απασχολούνται σε άλλες μορφές εργασίας ορίζονται στην απόφαση της 19^{ης} διεθνούς διάσκεψης στατιστικολόγων εργασίας (ICLS) σχετικά με τις στατιστικές για την εργασία, την απασχόληση και την υποχρησιμοποίηση του εργατικού δυναμικού (11.10.2013).</i></p> <p>Άνεργοι: τα άτομα ηλικίας 15 – 74 ετών που δεν χαρακτηρίστηκαν ως απασχολούμενοι (σύμφωνα με τον προηγούμενο ορισμό), ήταν άμεσα διαθέσιμοι για εργασία και είτε αναζητούσαν ενεργά εργασία τις τελευταίες 4 εβδομάδες είτε είχαν βρει μια εργασία που θα αναλάμβαναν μέσα στους επόμενους τρεις μήνες.</p> <p>Άτομα εκτός του εργατικού δυναμικού: τα άτομα που δεν χαρακτηρίζονται απασχολούμενοι ή άνεργοι σύμφωνα με τους ορισμούς της απασχόλησης και της ανεργίας (δηλαδή, άτομα ηλικίας κάτω των 15 ετών, άτομα άνω των 89 ετών ή άτομα ηλικίας 15-89 ετών τα οποία δεν ήταν ούτε απασχολούμενοι ούτε άνεργοι κατά τη διάρκεια της εβδομάδας αναφοράς).</p> <p>Εργατικό δυναμικό: οι απασχολούμενοι και οι άνεργοι.</p> <p>Ποσοστό ανεργίας: ο λόγος των ανέργων προς το σύνολο του εργατικού δυναμικού.</p>

Αλλαγές στην Έρευνα Εργατικού Δυναμικού από το 2021

	Μέχρι το 2020	Από το 2021
Συλλογή στοιχείων	Με έντυπα ερωτηματολόγια	Με ηλεκτρονικά μέσα (CAPI)
Ερωτηματολόγιο	Το πλήθος των μελετώμενων χαρακτηριστικών και των σχετικών ερωτήσεων ήταν το ίδιο σε κάθε τρίμηνο του ίδιου έτους.	Το πλήθος των μελετώμενων χαρακτηριστικών και των σχετικών ερωτήσεων μεταβάλλεται κάθε τρίμηνο. Για ορισμένα χαρακτηριστικά παράγονται πλέον μόνο ετήσιες εκτιμήσεις.
Ορισμός των απασχολούμενων	<p>Πληθυσμός: Άτομα ηλικίας 15 ετών και άνω.</p> <p>Άτομα που δήλωσαν ότι δεν εργάστηκαν την εβδομάδα αναφοράς αλλά είχαν μια εργασία από την οποία απουσίαζαν προσωρινά κατατάσσονται ως απασχολούμενοι, εκτός από τις εξής περιπτώσεις:</p> <ul style="list-style-type: none"> • Μισθωτοί που βρίσκονται σε διαθεσιμότητα, απουσιάζουν περισσότερο από 3 μήνες και λαμβάνουν λιγότερο από το 50% του μισθού τους. • Μισθωτοί που απουσιάζουν από την εργασία τους λόγω εποχικότητας. <p>Οι ελεύθεροι επαγγελματίες θεωρούνται απασχολούμενοι σε κάθε περίπτωση (περιλαμβάνονται και οι βοηθοί στην οικογενειακή επιχείρηση).</p>	<p>Πληθυσμός: Άτομα ηλικίας 15-89 ετών.</p> <p>Άτομα που δήλωσαν ότι δεν εργάστηκαν την εβδομάδα αναφοράς αλλά είχαν μια εργασία από την οποία απουσίαζαν προσωρινά θεωρούνται απασχολούμενοι μόνο αν η διάρκεια της απουσίας τους είναι μικρότερη των 3 μηνών ή αν εξακολουθούν να λαμβάνουν εισόδημα από την εργασία τους.</p> <ul style="list-style-type: none"> • Εξαιρούνται οι περιπτώσεις αναρρωτικής άδειας, άδειας μητρότητας / πατρότητας και εκπαιδευτικής άδειας, όπου τα άτομα κατατάσσονται ως απασχολούμενοι. <p>Οι εποχιακοί εργαζόμενοι, ανεξάρτητα από τη θέση τους στην επιχείρηση, που δήλωσαν ότι δεν εργάστηκαν την εβδομάδα αναφοράς αλλά είχαν μια εργασία από την οποία απουσίαζαν προσωρινά λόγω εποχικότητας θεωρούνται ως απασχολούμενοι μόνο αν εκτελούν εργασίες σχετικές με την επιχείρησή τους (π.χ. ανακαίνιση, επαγγελματικό ταξίδι) εξαιρουμένων των νομικών ή διοικητικών υποχρεώσεων.</p>

Εποχική διόρθωση

Για την εφαρμογή της εποχικής διόρθωσης, η ΕΛΣΤΑΤ χρησιμοποιεί το λογισμικό JDemetra+ το οποίο έχει αναπτυχθεί από την Eurostat. Η παραγωγή των εποχικά διορθωμένων χρονοσειρών έγινε με τον αλγόριθμο TRAMO&SEATS. Επισημαίνεται ότι, λόγω της εποχικής διόρθωσης, επανυπολογίζεται ολόκληρη η χρονολογική σειρά των μηνιαίων εκτιμήσεων κάθε φορά που προστίθενται τα στοιχεία ενός καινούριου μήνα. Αυτός ο επανυπολογισμός οδηγεί συχνά σε αναθεωρήσεις των εκτιμήσεων για τους προηγούμενους μήνες. Επιπλέον, σημειώνεται ότι κάθε φορά που ολοκληρώνεται ένα τρίμηνο τα μη-εποχικά διορθωμένα αποτελέσματα (απασχολούμενοι, άνεργοι, εκτός εργατικού δυναμικού) των αντίστοιχων μηνών επανυπολογίζονται έτσι ώστε οι μέσοι όροι τους να είναι ίδιοι με τις αντίστοιχες τριμηνιαίες εκτιμήσεις (benchmarking).

Δειγματοληπτικά σφάλματα

Τα μηνιαία αποτελέσματα της Έρευνας Εργατικού Δυναμικού είναι εκτιμήσεις που βασίζονται σε στοιχεία που έχουν προκύψει από δείγμα μικρού μεγέθους και επομένως συνοδεύονται από ιδιαίτερα μεγάλο δειγματοληπτικό σφάλμα (συντελεστή) μεταβλητότητας (CV) και έντονες διακυμάνσεις. Αναφέρεται, ενδεικτικά, ότι εκτιμήσεις της τάξης των 10.000 ατόμων στο σύνολο της Χώρας συνοδεύονται από συντελεστή μεταβλητότητας τουλάχιστον 15%. Ακριβέστερες εκτιμήσεις που επιτρέπουν ασφαλέστερη ανάλυση των μεταβολών στην απασχόληση είναι προτιμότερο να βασίζονται στα τριμηνιαία στοιχεία της έρευνας.

Μεθοδολογία

Τα χαρακτηριστικά της μηνιαίας απασχόλησης (αριθμός απασχολούμενων, ανέργων κλπ.) εκτιμώνται με την εφαρμογή κατάλληλου αμερόληπτου εκτιμητή, ο υπολογισμός του οποίου βασίζεται: α) στην πιθανότητα επιλογής των νοικοκυριών του δείγματος, β) στο ποσοστό ανταπόκρισης των νοικοκυριών, γ) στην κατανομή του πληθυσμού κάθε Περιφέρειας κατά φύλο και ομάδες ηλικιών.

Παραπομπές

Περισσότερες πληροφορίες σχετικά με την μηνιαία Έρευνα Εργατικού Δυναμικού μπορούν να αναζητηθούν στην ιστοσελίδα της ΕΛΣΤΑΤ, στο σύνδεσμο:
<http://www.statistics.gr/el/statistics/-/publication/SJO02/->